

## ส่วนที่ 2

### สภาพทั่วไปและข้อมูลพื้นฐานของเทศบาลตำบลแม่สะเรียง

#### 1. สภาพทั่วไป

1.1 ภูมิประเทศ						
พื้นที่	1.384 ตารางกิโลเมตร	ทิศเหนือ	จรดพื้นที่ อบต.บ้านกาศ	ทิศใต้	จรดลำน้ำแม่สะเรียง	
สูงจากระดับน้ำทะเล	800 ม.	ทิศตะวันออก	จรดพื้นที่ อบต.แม่สะเรียง	ทิศตะวันตก	จรดลำน้ำยม	
1.2 ภูมิอากาศ			1.3 การปกครอง แบ่งเป็น 9 ชุมชน คือ			
ฤดูร้อน	ฤดูฝน	ฤดูหนาว	1.ชุมชนในเวียง	2.ชุมชนบ้านทุ่ง	3.ชุมชนจองคำ	
			4.ชุมชนมุสลิม	5.ชุมชนคริสเตียน	6.ชุมชนมะขามจุม	
เฉลี่ย 34 องศาเซลเซียส	ปริมาณน้ำฝน 1250.8 มิลลิเมตร/ปี	เฉลี่ย 18 องศาเซลเซียส	7.ชุมชนมงคลทอง	8.ชุมชนบ้านโป่งใน	9.ชุมชนบ้านโป่งนอก	
			1.4 ประชากร (ล่าสุด 2554)			
			ชาย	หญิง	รวม	
			1,539	1,561	3,100	
สูงสุด 42.3 องศาเซลเซียส	ต่ำสุด 28 องศาเซลเซียส	ต่ำสุด 10.3 องศาเซลเซียส	ครัวเรือน	คนชรา รับเบี้ย	พิการ รับเบี้ย	เอดส์ รับเบี้ย
			1,632	349	37	4

#### 2. ข้อมูลพื้นฐาน

2.1 การคมนาคม/ขนส่ง			
ทางหลวงหมายเลข 108	จังหวัดแม่ฮ่องสอน	เชียงใหม่	กรุงเทพฯ
	162 กม.	190 กม.	924
ทางหลวงหมายเลข 105	อ.แม่สอด	จังหวัดตาก	กรุงเทพฯ
	230 กม.	499 กม.	924
ถนนแอสฟัลติก คอนกรีต	จำนวน 6 สาย	ถนนคอนกรีตเสริมเหล็ก	จำนวน 16 สาย
ถนนสายหลัก	ถ.เวียงใหม่ ถ.แม่สะเรียง ถ.แหล่งพาณิชย์ ถ.วัยศึกษา ถ.แสนทอง ถ.สฤทธิผล		
สถานีขนส่งเอกชน 1 แห่ง	คิวรถสองแถว 3 สาย	มอเตอร์ไซค์รับจ้าง 1 แห่ง	ไปรษณีย์ 1 แห่ง

2.2 สาธารณูปโภคและการใช้ที่ดิน			
1)การไฟฟ้าสองส่วาง	2) ประปา	3)การสื่อสารและโทรคมนาคม	4) การใช้ที่ดิน
ไฟฟ้ามาตรฐานครบทุกครัวเรือน	1,212 ครัวเรือน ปริมาณการใช้น้ำประปา 280,211 ลูกบาศก์เมตร/ปี (ประปาส่วนภูมิภาค พ.ศ. 54	โทรศัพท์บ้าน 1,200 ราย ตู้สาธารณะ 30 แห่ง สถานีวิทยุกระจายเสียง 4 แห่ง สถานีโทรทัศน์รับได้ ช่อง 11 ,7 ,9	90% ที่อยู่อาศัย 10% ทำ การเกษตร

2.3 เศรษฐกิจ						
อาชีพ	ค้าขาย	รับราชการ	รับจ้าง	เกษตรกร	แม่บ้าน /บำเหน็จบำนาญ	อื่น ๆ
	28%	26.8%	16.2%	8.3%	14%	6.7%
รายได้	สูงสุด	100,000บ.	ต่ำสุด	4,364บ.	รายได้เฉลี่ย	7,597

ภาคเกษตรกรรม	ภาคอุตสาหกรรม	ภาคพาณิชย์กรรม/ การบริการ	ภาคการท่องเที่ยว
ข้าว 50-55 ถัง/ไร่ ถั่วเหลือง 280-300 กก./ไร่ กระเทียม 2500 กก./ไร่ (ข้อมูลจากสำนักงานเกษตร อำเภอ)	โรงทำน้ำแข็ง 2 แห่ง ผลิตน้ำดื่ม 2 แห่ง ผลิตขนมจีน 2 แห่ง ผลิตลูกชิ้น 1 แห่ง ผลิตขนมปัง 3 แห่ง	ร้านขายสินค้า มี จำนวน 116 แห่ง ตลาดสด 2 แห่ง (ของเอกชน) ธนาคาร 2 แห่ง ปั้มน้ำมัน 2 แห่ง โรงแรม 5 แห่ง	พระธาตุสี่จอม วัดในเขตเทศบาล 9 วัด ทุ่งบัวตอง ดอยแม่เหาะ และ แม่น้ำ สาละวิน การท่องเที่ยวทางวัฒนธรรม ได้แก่ ประเพณีออกหว่า ประเพณีแห่เทียนแหง ประเพณีลอยกระทง ประเพณีสงกรานต์

#### 2.4 การศึกษา : มีสถานศึกษาในเขตเทศบาล จำนวน 4 แห่ง คือ (10 มิ.ย. 55)

ที่	โรงเรียน	จำนวน ห้องเรียน	จำนวนครู			จำนวนนักเรียน		
			ครู ประจำการ	ครูจ้าง สอน	รวม	ชาย	หญิง	รวม
1	โรงเรียนทองสวัสดิ์วิทยาคาร	22	30	11	41	310	315	625
2	โรงเรียนอนุบาลแม่สะเรียง(บ้านโป่ง)	15	14	5	19	98	104	202
3	โรงเรียนพระปริยัติธรรมวัดศรีบุญเรือง (มัธยมศึกษา)	4	10	-	10	70	-	70
4	โรงเรียนอนุบาลกฤษณพรณ	9	7	6	13	122	126	248
	รวม	50	61	22	83	638	594	1,232

#### 2.5 ศาสนาและวัฒนธรรม

วัด 9 แห่ง	มัสยิด 1 แห่ง	โบสถ์ 2 แห่ง
ประเพณีสำคัญ	ช่วงเวลา	ศิลปะการแสดงสำคัญ
1. ประเพณีตานข้าวจะกู่ 2. ประเพณีปอยส่างลอง 3. ประเพณีสงกรานต์ 4. ประเพณีออกพรรษา(ออกหว่า) 5. ประเพณีแห่เทียนแหง 6. ประเพณีลอยกระทง	กุมภาพันธ์ เมษายน เมษายน ตุลาคม ตุลาคม พฤศจิกายน	ร้านก รำโต การตีกลองกันยาว การตีกลองมอชิง

#### องค์ความรู้ด้านวัฒนธรรม

ชื่อ - สกุล	องค์ความรู้เฉพาะด้านที่สำคัญ
1. คุณดวงดี คงคาใส 2. คุณคำ คำภีไศล 3. คุณลัดดาวัลย์ จันละ 4. คุณสายัณต์ จันละ 5. คุณสุพิศ นาควิบูลย์ 6. ครูแทน ไหวดี 7. อาจารย์ประเสริฐ เกิดมงคล 8. นายเป็ง วงศ์คำ 9. นายถนอม ชัยอินทร์	ปราชญ์ผู้รู้ในการจัดทำ ราชวัติ ปราชญ์ผู้รู้ในการจัดทำต้นเกี้ยว ปราชญ์ผู้รู้ในการจัดทำต้นเงิน ตุงจ่อง (ดอกเลปวา) ปราชญ์ผู้รู้ในการจัดทำ ต่อมก้อม สวยดอก ปราชญ์ผู้รู้ในการจัดทำต้นผึ้ง หมากเบ็ง ปราชญ์ผู้รู้ในด้านดนตรีไทยและนาฏศิลป์ไทย และดนตรีพื้นบ้าน ปราชญ์ผู้รู้ในด้านดนตรีไทยและนาฏศิลป์ไทย และดนตรีพื้นบ้าน ปราชญ์ผู้รู้ในการแสดงการฟ้อนนก กิ่งกะหว่า และด้านการตีกลองมอชิง กลองกันยาว ปราชญ์ผู้รู้ในด้านพิธีกรรมทางศาสนา

<b>2.6 สาธารณสุข</b>	<b>2.7 สิ่งแวดล้อม</b>	<b>2.8 การกีฬา</b>	
ศูนย์บริการสาธารณสุข จำนวน 1 แห่ง (สาธารณสุข อำเภอ) คลินิกเอกชน จำนวน 1 แห่ง	ขยะมูลฝอย 3 ตัน/วัน	1. สนามกีฬาเอนกประสงค์	จำนวน 1 แห่ง
	รถขยะ 3 คัน ขนาดความจุ 7 – 10 ลบ.หลา	2. สนามฟุตบอล	จำนวน 2 แห่ง
	<b>แหล่งน้ำ</b>	3. สนามตะกร้อ	จำนวน 3 แห่ง
	แม่น้ำยม, ลำเหมืองแกน	4. สนามบาสเกตบอล	จำนวน 2 แห่ง
		5. ห้องสมุดประชาชน	จำนวน 1 แห่ง
<b>2.9 การป้องกันบรรเทาสาธารณภัย</b>			
สมาชิก อปพร	พื้นที่เสี่ยงภัย	วัสดุ อุปกรณ์	
30 คน	1.บริเวณตลิ่งลำน้ำยม ชุมชนบ้านโป่งโน ชุมชนใน เวียง ชุมชนมะขามจุม ชุมชน จองคำ 2. ลำน้ำแม่สะเรียง ชุมชน มงคลทอง	รถกู้ภัย 1 คัน รถน้ำดับเพลิง 3 คัน	

### 3. การบริหาร

#### โครงสร้างเทศบาลตำบลแม่สะเรียง

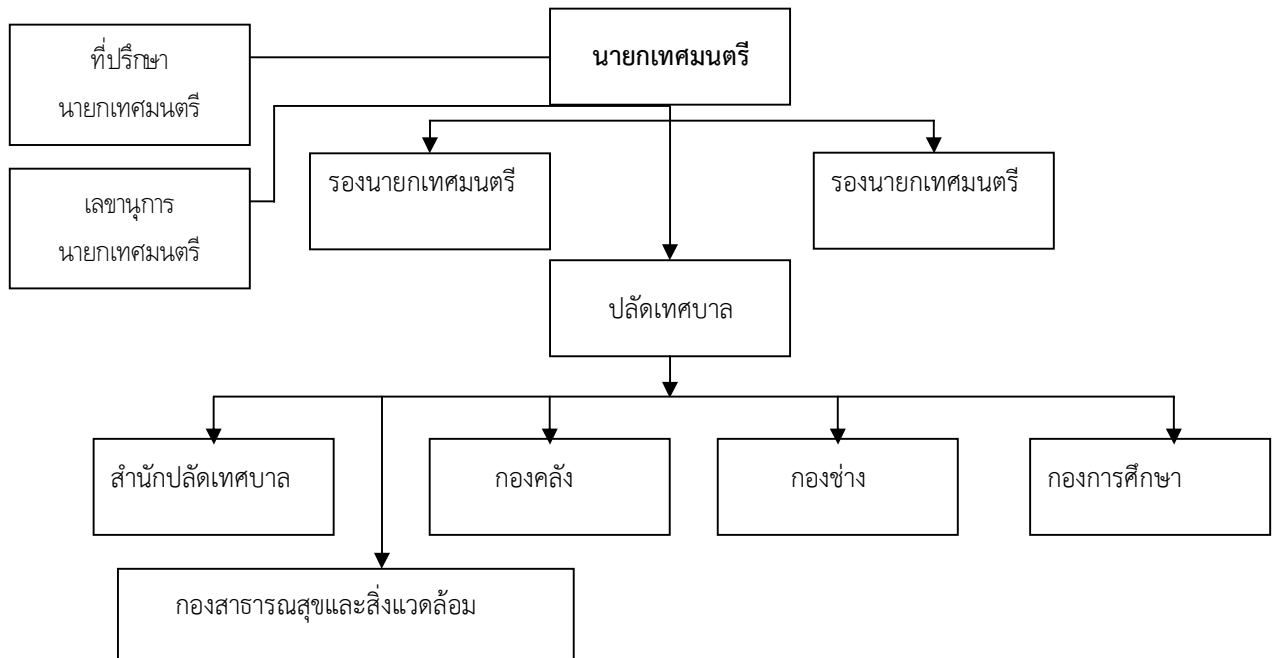

เทศบาลตำบลแม่สะเรียง เป็นเทศบาลชั้นกลาง มีจำนวนสมาชิกสภาเทศบาล จำนวน 12 คน แบ่งการทำงานออกเป็น 2 ฝ่าย คือ ฝ่ายนิติบัญญัติและฝ่ายบริหาร มีคณะผู้บริหารจำนวน 5 คน ทำหน้าที่เป็นฝ่ายบริหาร และมีสมาชิกเทศบาล จำนวน 12 คน (ฝ่ายนิติบัญญัติ) ทำหน้าที่ตรวจสอบและควบคุมการดำเนินการบริหาร มีอัตราพนักงานและลูกจ้างทั้งหมด 66 คน ดังนี้

ตาราง : จำนวนพนักงาน / ลูกจ้างเทศบาลตำบลแม่สะเรียงจำแนกตามเพศ ปีงบประมาณ 2554 (ข้อมูลเดือนพฤษภาคม 2554)

สำนัก/กอง	พนักงานเทศบาล		ลูกจ้างประจำ		พนักงานจ้าง		จ้างเหมาบริการ		รวม
	ชาย	หญิง	ชาย	หญิง	ชาย	หญิง	ชาย	หญิง	
สำนักปลัดฯ	6	6	4	1	3	4	1	4	26
กองคลัง	-	4	-	-	1	-	-	3	8
กองช่าง	2	1	-	-	-	-	5	1	9
กองการศึกษา	-	2	-	-	-	-	1	1	4
กองสาธารณสุข	2	-	-	-	4	1	8	5	20
	10	13	4	1	8	5	15	11	67

ตาราง : การศึกษาของพนักงานเทศบาลสามัญ จำแนกตามเพศ ปีงบประมาณ 2554 (ข้อมูลเดือนพฤษภาคม 2554)

ระดับการศึกษา	จำนวนพนักงานเทศบาลสามัญ (คน)		
	รวม	ชาย	หญิง
ปริญญาเอก	-	-	-
ปริญญาโท	14	5	9
ปริญญาตรี	8	5	3
ต่ำกว่าปริญญาตรี	1	-	1
<b>รวม</b>	<b>23</b>	<b>10</b>	<b>13</b>

#### 4. การคลังท้องถิ่น

##### การคลังท้องถิ่น (ปี 2554)

<b>เทศบาลมีรายรับ</b>	<b>29,838,968.57</b>	บาท	แยกเป็น
- เงินอุดหนุนทั่วไป	11,075,630.87	บาท	
- เงินจากรายได้หมวดต่าง ๆ	15,030,337.70	บาท	
- เงินอุดหนุนเฉพาะกิจ	3,733,000.00	บาท	
<b>เทศบาลมีรายจ่าย</b>	<b>26,831,492.85</b>	บาท	แยกเป็น
- รายจ่ายประจำ	23,956,482.85	บาท	
- รายจ่ายเพื่อการลงทุน	2,875,010.00	บาท	

ตาราง : แสดงสถานการณ์คลังท้องถิ่น ย้อนหลัง จากปี พ.ศ. 2550 - 2553

รายการ	พ.ศ.2550	พ.ศ.2551	พ.ศ.2552	พ.ศ.2553	พ.ศ.2554
รายรับ (บาท)	26,927,362.55	28,778,618.57	26,260,110.04	23,871,286.31	29,838,968.57
รายจ่าย (บาท)	21,353,994.50	21,353,994.50	26,197,623.05	22,272,538.79	26,831,492.85

งบแสดงฐานะการเงิน  
ณ วันที่ 30 กันยายน 2554

ทรัพย์สิน

ทรัพย์สินตามงบทรัพย์สิน	<u>34,593,916.42</u>	บาท
เงินสด เงินฝากธนาคารและเงินฝากคลังจังหวัด	26,286,547.61	บาท
เงินฝาก - เงินทุนส่งเสริมกิจการเทศบาล (ก.ส.ท.)	4,873,206.03	บาท
หุ้นโรงพิมพ์ส่วนท้องถิ่น	2,000.00	บาท
รวม	<u>31,161,753.64</u>	บาท

หนี้สินและเงินสะสม

ทุนทรัพย์สิน	<u>34,593,916.42</u>	บาท
เงินรับฝากต่าง ๆ	233,345.17	บาท
รายการร่อยจ่าย	1,238,889.00	บาท
รายการค้างจ่าย	998,000.00	บาท
เงินอุดหนุนเฉพาะกิจค้างจ่าย	1,497,000.00	บาท
เงินทุนสำรองเงินสะสม	10,807,984.27	บาท
เงินสะสมยกมา	16,386,535.20	บาท
รวม	<u>31,161,753.64</u>	บาท